



兵庫県立西脇工業高等学校同窓会 | 緑窓会会報

CONTENTS

ご挨拶	2
同窓会館建設に伴う寄付金についてお願い	3
緑窓会活動報告	3
ゴルフコンペ開催	3
活躍する同窓生	4・5
28回生 山口衛里 29回生 竹内秀一 36回生 藤原正和	
総会案内	5
会計報告	5
学校だより	6・7・8
掲示板	8
編集後記	8



50周年に集え！西脇工業高校は、平成24年に50周年を迎えます。



緑窓会員の皆様に

緑窓会会長 村上 龍夫 (8回生 電気科)

緑窓会会員の皆様におかれましては、日々ご健勝にてご活躍のこととお喜び申し上げます。また、日頃は母校、兵庫県立西脇工業高等学校の発展と、緑窓会の運営におきまして、ご理解ご協力を賜り厚くお礼を申し上げます。

平成24年11月の学校創立50周年記念にあたり、会員名簿の発刊を決めさせて頂きました。現在住所不明の方の確認調査で会報を通じて会員皆様のご協力を頂いておりますが、まだまだ時間がかかりそうです。ご存知の方がいらっしゃいましたら是非ともご一報下さいませようお願いいたします。

さて、学校創立50周年の大きな事業として同窓会館の建設がございまして、一大事業に関しても会員皆様方のご協力が不可欠でございます。皆様方の寄り添える場であり、準会員であります在校生の後輩たちが使える場にもしたいと思っております。現在設計部と、交渉部の委員会で建物の大きさ、予算等で議事が進んでおります。本来なら、皆様方お一人お一人のご意見をお聴きしたいのですが、なかなかそういった場がございません。緑窓会よりの連絡事項、活動報告等を兵庫県立西脇工業高等

学校のホームページにてお知らせしておりますので是非一度ご覧頂き、これを通じてご意見をお聴きしたいと思っておりますので、宜しくお願い致します。

また、緑窓会総会も毎年4月の第2土曜日に、学校内に於いて開催しておりますので、会員皆様のご出席をお願い致します。

学校におきましては、各クラブ活動が頑張っており、全国大会に参加することが多くなってきております。われわれ先輩としても嬉しい限りです。学習に関しましても、生徒と先生方が一体になり進学を目指す生徒も多くなってきております。また、就職活動におきましても求人が多くあるのは、諸先輩方が、各会社において良い実績を残されたからではないかと思っております。これからも後輩に負けず会員の皆様にも頑張ってください、西脇工業高等学校卒業生として実績を残して頂きたいと思っております。

最後になりますが、これからの緑窓会(同窓会)活動におきまして、会員皆様方のご支援、ご協力をお願い申し上げますと共に、会員皆様方がご健勝で、ご活躍されますことをお祈り申し上げます。

GREETING SENTENCE



緑窓会の皆様に感謝

校長 木俣 正男

緑窓会の会員の皆様には、日頃から母校の教育活動に、とりわけ、高校駅伝等には温かいご支援をいただき、誠に有り難うございます。

本年度も、教育目標として「すべての生徒に夢を持たせ、その夢が実現できる学校を目指す」「クラブ入部率の向上と、より礼儀正しい西脇工業高校生の育成」を掲げて、全職員生徒一丸となって頑張っているところです。

学校も、いよいよ2年後の平成24年11月には創立50周年を迎えることになることになります。校内に委員会を作り、まず、記念誌の準備を進めています。今後、記念行事等の計画を立てて参りたいと思っております。また、緑窓会の皆様のご協力もお願いし、同窓会館建設の準備を進めて頂いております。多大なご負担をお願いすると思っておりますが、よろしくご支援をお願いいたします。

また、本年度も「地域に開かれた学校づくり」の一貫としてオープン・ハイ・スクールを開催しました。450名もの多くの中学3年生が参加してくれました。

近年、西脇工業高校は、「あいさつが出来る」「礼儀正しい学校」として地域、企業の方から高い評価を得ています。加えて、昨今の不況にもかかわらず、大変多くの求人をいただき就職希望者の100%が希望を叶えております。これは、卒業生の皆さんの日々の活躍のお陰だと思っています。生徒達には、卒業生に感謝をしなけ

ればならないと、常々申しております。色々な面でのご支援により、お陰様で「行きたい学校」「魅力ある学校」になりつつあると実感しています。

また、ご存知のように平成21年度より陸上部の顧問に卒業生の足立幸永先生、本年度から卒業生の前田泰秀先生にも顧問になっていただいておりますが昨年の12月には、全国高等学校駅伝競走大会において準優勝を果たしています。うまく引き継ぎが出来たと感謝しています。また、他のクラブも、大変活躍しております。囲碁・将棋部が全国大会へ出場、男子バレー部、男子ソフトテニス部が近畿大会に出場しています。

そして、専門高校としての特色も一層増してきています。各種の資格取得にも取り組んでいますし、工業教育フェアでは各種ロボット競技にも上位に進出しています。各種のものづくりコンテストにも出場しています。機械工学部がソーラーカーの全国大会で6位に入賞しています。

このように、ものづくりの面での特色とクラブ活動の特色を併せて、今後は、小・高連携、地域との連携をより図り、地域に開かれた魅力ある学校づくりをより推進したいと思っております。

最後になりましたが、会員の皆様のご健勝と、ますますのご活躍を祈念し、ご挨拶とさせていただきます。

創立50周年にむけて同窓会館建設に伴うお願い

会員の皆様方においては、ご健勝にてご活躍のこととお喜び申し上げます。

学校創立50周年を平成24年11月に迎えます。50周年の一環事業と致しまして、かねてからの構想にもございました同窓会館の建設が役員会にて決定し、建設員会を発足いたしました。委員会を財務、設計、交渉、広報に分かれて小委員会を持ち

役員の皆様方に頑張っていただいております。

緑窓会会員の皆様方には建設資金等で、ご無理を申し上げますが宜しくお願い申し上げます。寄付金の金額等につきましては、これから役員会において協議をさせていただきます。

会員皆様方と一緒に50周年に向けて頑張りましょう！

Dosou Report 同窓会 活動報告

2回生 同窓会開催 | 工業化学科

オオー、〇〇か、面影あるわ!しかし禿げたな。我々西工、工業化学科2回生の同窓会がこの挨拶で始まった。二十数年前に一度開いたきり、卒業から初めて出会う学友も多かったが、お互い連絡し合い42名中40名の住所が確認でき25名の出席で始まった。

しかし、残念なことながら6名の方が亡くなられていたことが分かり、出席者全員が集まったところで黙祷。西高からの分離、グラウンド整備など当時のこと思い出しながら、この四十数年一人一人が〇〇景気、バブルの膨張、そして破裂を体験したこと、



関わってきた仕事や技術の内容など時間を忘れ語り合った。そして全員が今後は同窓会をたびたび開催して出会うことを決め、次回は2年後に京都で、その地の学友が計画することで今回の会を終了した。

第4回 緑窓会ゴルフコンペ開催



ゴルフコンペが行われました!

第4回緑窓会ゴルフコンペが、4月29日(昭和の日)に西脇CCに於いてWペリア方式で、開催されました。

春爛漫の絶好のゴルフ日和のもと、今年は最多の10組37名が、エントリーされ珍プレー好プレーを披露されました。

今大会は、特に若い会員の方が多く参加して頂きました。

来年も、4月29日予定しておりますので、奮ってご参加していただきますことを、願っております。

目標は「一生無事故」



合宿・通学



教習科目:普通車・二輪車(大型・普通)
毎週火・木・土入校 土日祝日も開校

兵庫県公安委員会指定校

北播ドライビングスクール



〒679-1103 兵庫県多可郡多可町中区牧野143-11
TEL(0795)32-0560 FAX(0795)32-3301

0120-480-560 <http://www.eonet.ne.jp/~hokubands/>

シドニーオリンピックを終わって10年

懇談者（山口衛里、学校長 木俣正男、教諭 竹中 修、教諭 吉田 道広）
平成22年6月10日（木）（体育大会）

木俣校長先生 山口衛里（第28回生）さんがシドニーオリンピック出場を記念してシドニーリレーが誕生しましたが、10周年になりました。本日はシドニーリレーのプレゼントとして後輩のため体育大会に、合宿中の大変忙しい中、来ていただきありがとうございます。

久しぶりの来校だと思いますがどうですか。卒業して、かなりの年数が経ちましたが学校の雰囲気はどうですか？

山口さん 活気があり、楽しそうに学校生活を送っているようですね。大変いい雰囲気です。私の当時どうだったでしょうね。

竹中先生（10回生） 当時、山口さんが生徒の時、元気がありましたよ。山口さんが生徒の時、同学年機械科のクラス担任でしたからよく覚えています。

木俣校長先生 そうでしたか。当時全国高校駅伝にアベックで何回か出場していましたね。

竹中先生 当時はまだ、男子陸上部が非常に強くて、女子陸上部はそれを追っかけている時で今より女子部員も多かったですね。

山口さん はい、そうです。私たちの前から、第1回から第5回大会まで全国高校駅伝に出場しました。

木俣校長先生 当時の校長先生が市橋校長先生でした。激励会をした時、くす玉を割ったこと覚えている。

山口さん よく、覚えています。
竹中先生 最初に有名になった人ですね。オリンピック選手はあなただけですからね。

山口さん 当時、藤原君や小島君がいましたね。小島君がオリンピックの補欠選手で、小島君のことを渡辺先生がよく話されておりました。今でも覚えております。

木俣校長先生 あの時残念でした。
吉田先生 オリンピックの時、山口さん隣の高橋選手に水をあげましたね。

山口さん あの時、水をあげた直後にスパートされてしまいました。

木俣校長先生 給水のボトルを取りに行った時に転びましたね。

山口さん そうです。最初ね。外国人選手の足に引っ掛かり転びました。当時、非常に緊張して頭の中が真っ



工業化学科／28回生

山口 衛里さん

<山口衛里さんの略歴>

山口衛里さんは1991年に本校を卒業された、西脇工業高校初のオリンピック選手です。

1999年、シドニーオリンピック代表選考会を兼ねた東京国際女子マラソンで当時の日本女子歴代2位という驚異的な記録を出しました。（記録2時間22分12秒）

翌年、2000年9月、オーストラリアのシドニーで開催されたオリンピックにマラソン日本代表として出場し、7位と健闘しました。

現在は、岡山県にある天満屋女子陸上競技部のコーチとして活躍されています。



白な状態でした。何が起こったか分かりませんでした。転んで緊張感が無くなり、冷静にレースが出来ました。転んだことが逆によかったです。こけて、我に返れたのです。2時間22分のタイムの記録でした。

木俣校長先生

山口さん

竹中先生

山口さん

竹中先生

木俣校長先生

山口さん

木俣校長先生

山口さん

木俣校長先生

本日は、ありがとうございました。



機械科／29回生

竹内 秀一さん

建築関係の道へ

皆さんこんにちは。私は、学生時代の自宅の増築を期に建築に興味を沸き、卒業後建築学科のある専門学校へ進学しました。専門学校在学中もドラフターが自宅にないため高校在学中にお世話になった先生にお願いして製図教室をかりて課題を書いていたのを昨日のように思います。

卒業後、工務店に就職し施工管理の方へ進みましたが元々物作りが好きな性格で家を建てるのを管理する側から自分で家を建てる側（大工）に転職することにしてからもう約15年です。現在の仕事に就いて、夏は暑く体力も使いますが、高校在学中ラグビー部で辛い練習に耐えてグラウンドを走り回っていたあの頃に比べるとしんどい仕事もなんとか乗り越えてこれたように思います。

今では、仕事仲間にも恵まれ大きな物件も発注してもらえるようになりましたが、ここ数年の不景気で仕事の確保が難しいですが自分がやりたくて進んだ道、これからも頑張っていきたいと思っています。



機械科/36回生
藤原 正和さん

東京マラソン優勝

今回寄稿させていただきます、本田技研工業(株)埼玉製作所に勤務しております藤原正和と申します。宜しくお願ひ致します。

平成11年3月に西脇工業高校を卒業し、早11回目の春を迎えました。大学生から社会人へと歳を重ねてきましたが、ようやく自分本来の力を発揮出来るようになってきたかなと感じています。人生に波は付き物ですが、私のこれまでの人生の中で得られたものをいくつか書かせて頂きます。

私は中学時代から陸上競技に取り組み、今でも実業団選手として活動しています。先日の東京マラソンでは、ようやく「優勝」という結果を出すことが出来ましたが、これまでの道のりは決して平坦なものではありませんでした。

社会人になり8年目となりますが、入社以来ケガが多く、継続して練習を積むことがなかなか出来ませんでした。それに加え、練習過多による肝機能障害に陥り、休むことしか出来ない日々が続きました。辛い時期が続きましたが、その間には普通に競技生活を送っているだけでは学べないことが多くあったと感じています。人に対する感謝の気持ちや、何事も耐え忍ぶこと、そして「なにくそ」と自分に負けない気持ちです。

また、人は誰しも大きな壁にぶち当たることが少なからずありますが、そのときに下を向かず前を向いて頑張れるか、ということ学びました。結果を出すためには、辛いことから逃れることは出来ません。逃げた時点で成果は得られないと感じています。みなさまにも辛い時期があると思います。そのときは周りの人の声や、支えてくれる人を思い出して一歩前に歩を進めて下さい。そうすれば、違う景色が見えてくるはずですよ。

私自身、2012年のロンドン五輪に向けて日々頑張っています。五輪で走ることは、自分自身の夢でもありますし、応援してくださっている方々への恩返しだとも思っています。みなさまの頑張りに負けないよう、自分も頑張っていきたいと思っています。

これからも、ご声援を宜しくお願いいたします。

第34回文部大臣杯全国高校 囲碁選手権大会に参加して

西脇工業高校囲碁将棋部は、平成13年度男子5名、女子1名で囲碁将棋同好会として発足した。

学校に指導者が少ないため西脇の囲碁クラブで練習をする状態だったが、逆に高段者に教わり次の年には女子が兵庫県で2位になり全国大会に出場した。

その後、近隣の大人の囲碁大会にどんどん参加するようになり、大人の高段者に他校の高校生ではわからない手を教わり近畿大会では女子団体が2回優勝、2回準優勝している。全国大会にも団体か個人で毎年出場するようになった。

本年度は特に有望な女子が入学してきて全国大会でも上位入賞が狙えたが、3回戦で準優勝した東京のチームに大将戦では勝ったが他の2人が負けてベスト16に終わった。

特に2番手は初歩的なミスで敗れただけに悔やまれる。

本年度は、女子の1年に囲碁だけでなく将棋も有望な生徒が2人入学し、夏の県大会で1位と4位になった。来年は囲碁将棋ともにいい成績が出せるように指導していきます。



平成21年度「緑窓会」会計報告

収入の部

項目	決算額	摘要
前年度よりの繰越金	73,607,302	
	33,545,875	決済用普通預金(三井住友銀行)
	20,061,427	決済用普通預金(但馬銀行)
	10,000,000	定期預金(三井住友銀行)
	10,000,000	定期預金(但馬銀行)
入会金	236,000	平成21年度入学生より徴収(1,000×236名)
会費	2,066,000	在校生(準会員)より徴収(3,000×688.7名)
預金利息	44,000	
	24,000	定期預金利息(三井住友銀行)
	20,000	定期預金利息(但馬銀行)
合計	75,953,302	

支出の部

項目	決算額	摘要
事業費	2,566,996	
	2,480	総会開催費(4/11)
	14,236	臨時役員会お茶代(4/24・5/22・6/26・7/16・7/24・8/28・9/26・10/23・2/10・3/25)
	8,280	臨時役員会議事録郵送代
	167,120	46周年記念ゴルフコンペの郵送料・参加賞・不足分
	51,450	学校案内
	100,291	清水選手世界陸上出場お祝い金・お祝い袋
	180,400	卒業生への記念品(印鑑)
	50,000	囲碁・将棋部全国大会出場お祝い金
	250	退学者への1カ月分の返金
	320	会報の表紙の写真代
	1,680	手数料(中兵庫信用金庫・兵庫県信用組合)
	10,000	同窓会お祝い金(2回生工業化学科)
	1,664,298	会報発行に伴う費用
	300,231	陸上部 全国大会出場お祝い金・お祝い袋
	15,960	神戸新聞社・振込み手数料
慶弔費	150,217	
	144,217	転退職職員饗別(13件)・饗別袋
	6,000	香料(2件)後藤・松嶋氏
合計	2,717,213	

差引残高 75,953,302 - 2,717,213 = 73,236,089

項目	決算額	摘要
翌年度への繰越金	73,236,089	
	13,152,662	決済用普通預金(三井住友銀行)
	20,081,427	決済用普通預金(但馬銀行)
	1,000	決済用普通預金(中兵庫信用金庫)
	1,000	決済用普通預金(兵庫県信用組合)
	10,000,000	定期預金(三井住友銀行)
	10,000,000	定期預金(但馬銀行)
	10,000,000	定期預金(中兵庫信用金庫)
	10,000,000	定期預金(兵庫県信用組合)

以上の通り報告致します。平成22年4月1日 緑窓会会計係 竹中 修
監査の結果、通報および領収書・関係書類が適正に処理されていることを認めます。
平成22年4月6日 監査 田中めぐみ

緑窓会(同窓会)総会のご案内 みんな集まろう!

日時 平成23年 4月9日(土)
10:00~

場所 県立西脇工業高等学校内



学科紹介 **工業化学科** 定員 40名

西脇工業高校工業化学科は 50 年前からずっと変わらず、「工業化学科」という科名であり続けています。

西脇工業高校が創立されてまもなく 50 年が経とうとしています。今から約 50 年前、スペシャリストを育てることを掲げ、地域の方々の後押しもあり、西脇高校にあった紡織科と工業化学科が今の西脇工業高校の先駆けとなるべく分離しました。当時の標準テスト全国一位であった西脇高校の工業化学科はそのプライドと実績を持って、地域産業に貢献するスペシャリストを育てる西脇工業高校工業化学科となり、さらに技術と技能を磨いていきました。

現在の工業化学科は各学年 1クラスで、女子 68 名、男子 50 名の合計 118 名が在籍しています。昔は生徒も教員も男性がほとんどでしたが、工業化学科では数年前より女子生徒も多く入学してきてい

ます。

授業では化学の基礎から応用化学、地球環境化学、素材化学、生物化学などグローバル社会に対応するべく幅広い化学を学び、行事では「ものづくりコンテスト化学分析部門」に参加をしたり、福井工業大学や京都教育大学の先生を招いた授業、生徒自身が重春小学校で授業を行う小高連携事業などに取り組み、日々地域に貢献できる技術と知識を磨いています。

今も地域に根付いた就職率は 100% を維持し、就職後も定着率が良く、各部署で活躍しており、多くの企業から信頼されています。また、50 年前では大学、専門学校への進学はほとんどありませんでしたが、現在では更なる技術力と知識を身につけるために多くの生徒が進学しています。

伝統ある工業化学科は変わらず地域に貢献できる人を育てていきます。

・電子顕微鏡

数万倍まで拡大できて、ミクロの世界を観察できます。電子顕微鏡で観察した花粉と、課題研究で製造した人工エメラルドです。きれいな六角柱の結晶ができました。

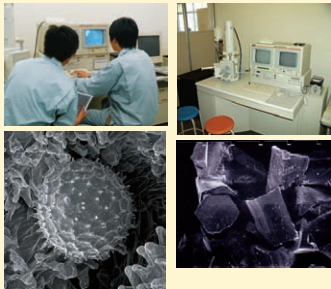

・生物化学実習

3 年前より生物化学実習を行っています。菌の植え付けや培養、各種発酵実験を行っています。湿式の滅菌器（オートクレーブ）です。現在、無菌操作ができるように、クリーンベンチ等の設備を要求中です。



・機器分析

装置はコンピュータと連動し、分析・解析を行います。非常に精度がよく ppm 単位の分析が正確に行えます。最新の高スルットと原子吸光分析装置。

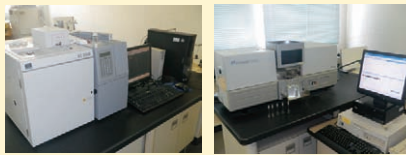

・セラミック

素材実習ではセラミック製品を製造しています。1600℃までプログラム通りに温度管理のできる超高速昇温電気炉で焼結します。



・ものづくりコンテスト化学分析部門

毎年夏休みに大会が行われ、本校生も頑張っています。2 年前は、近畿大会で準優勝しましたが、惜しくも全国大会出場はなりませんでした。



・出張授業

福井工業大学や京都教育大学、日本分析化学専門学校等から講師を招き、専門的な講義を行っています。少し内容は難しいけど、とてもよい経験になっています。



・小高連携事業

3 年生が重春小学校で授業を行っています。実験を交えた楽しい授業です。小学生も毎年楽しみにしてくれています。



活躍する部活紹介

陸上競技部

こんにちは。陸上競技部です。現在、部員 37 名（男子 30 名、女子 7 名）で活動しています。前監督の渡辺公二先生から教わった「素直さ・謙虚さ・感謝の気持ち」を基本に、今年のチームは「勝利への執着」～無限の可能性～をテーマとして、最大の目標である冬の都大路を目指して日々取り組んでいます。

チームは夏のインターハイを終え、例年と同じく夏季休業中に 3 回の大山合宿を行いました。各個人がきちんと目標を持ち、仲間と協力して懸命に努力を重ねた結果、合宿前とは比べものにならない程、心身共に逞しく成長することができ、生徒たちも手ごたえを感じた様子です。これからは、平常心で生活や練習を重ね、部員全員で 1 本の櫂に想いを込めて西脇工業高校らしい「心のタスキリレー」ができればと考えています。

最後になりましたが、いつもたくさんのご支援・ご声援を賜り本当にありがとうございます。皆様の温かいお心遣いのおかげで、全国制覇 8 回という偉業を達成することができたと思います。選手たちは、同窓生の皆様の応援が一番の追い風になるといつも感じております。これからも、少しでも多くの方々に感動を与え、先輩方の偉業に恥じぬような応援され続けるチームを目指し日々努力精進して参りますので、これからも今まで同様にご支援・ご声援を賜りますようお願い致します。



第 60 回 全国高校駅伝



大山合宿



姫路選手権

平成21年度 部活動戦績

体 育 部	
男子 ソフトテニス部	<p>〈第57回 北播磨高等学校春季ソフトテニス大会〉 優勝 戸田真兵 上月孝晃</p> <p>〈第53回兵庫県高等学校総合体育大会ソフトテニス中央決勝中央選手権大会〉 男子個人戦 第9位 手嶋庸介 翁田浩司</p> <p>平成21年度近畿高等学校ソフトテニス選手権大会 手嶋庸介 翁田浩司</p> <p>第64回兵庫県県民大会少年の部 第9位 手嶋庸介 翁田浩司</p> <p>〈平成21年度北播磨高等学校ソフトテニス大会〉 男子個人戦 準優勝 西川聖也 佃拓真 団体戦 優勝 西脇工業Aチーム 上月孝晃 戸田真兵 西川聖也 佃拓真 森野弘士 時本大輝</p> <p>〈平成21年度東播磨高等学校秋季新人ソフトテニス大会〉 団体の部 準優勝 上月孝晃 戸田真兵 時本大輝 西川聖也 佃拓真 森野弘士 畑中敦真</p> <p>〈第18回日本海高等学校ソフトテニス大会団体の部〉 3位トーナメント 優勝 西脇工業高等学校</p>
女子 ソフトテニス部	<p>〈第56回西脇市民体育大会〉 優勝 足立奈々 竹内知世</p> <p>〈第60回北播磨選手権ソフトテニス大会〉 第2位 竹内知世 足立奈々</p>
柔 道 部	<p>〈東播磨高等学校春季柔道大会〉 第3位 小林和樹</p>
男子 バレーボール部	<p>〈東播磨高等学校春季総合体育大会男子バレーボール競技〉 2部リーグ 第1位 西脇工業高等学校</p> <p>〈平成21年度秋季バレーボール大会〉 1部リーグ 第2位 西脇工業高等学校</p> <p>〈平成21年度県新人大会東播磨予選大会〉 第2位 西脇工業高等学校</p>
女子 バレーボール部	<p>〈東播磨高等学校春季総合体育大会女子バレーボール競技〉 4部リーグ 第1位 西脇工業高等学校</p> <p>〈東播磨高等学校秋季総合体育大会バレーボール競技〉 3部リーグ 第1位 西脇工業高等学校</p>
空 手 道 部	<p>〈平成21年度東播磨高等学校春季空手道大会〉 男子団体組手 第2位 金山尚哉 西山陽祐 山本将史 武部元輝 藤原部也 馬頭佑典 丸山伸一 三木本和也</p> <p>男子団体形 第3位 金山尚哉 徳岡竜也 三木本和也</p> <p>男子個人組手 第2位 西山陽祐</p> <p>女子個人形 第3位 来住朋慧</p>
サ ッ カ ー 部	<p>〈第27回淡路カップサッカー大会〉 第3位 西脇工業高等学校</p>
野 球 部	<p>〈平成21年度秋季高等学校野球北播地区大会〉 第2位 西脇工業高等学校</p>
剣 道 部	<p>〈第38回西脇少年剣道大会〉 高校生男子の部 優勝 小西一輝 高校生女子の部 優勝 本溜円香</p>
男子 バスケットボール部	<p>〈小野市会長杯北播バスケットボール大会〉 高校男子の部 3位 西脇工業高等学校</p>
陸上競技部	<p>〈第57回兵庫リレーカーニバル〉 男子5000m 第2位 志方文典 14分09秒91</p> <p>〈第62回兵庫県都市対抗陸上競技大会〉 高校以上男子5000m 第1位 大中康平 14分40秒99 高校以上女子3000m 第2位 長谷川梨奈 10分00秒73</p> <p>〈日本ジュニアユース陸上競技選手権大会〉 日本ジュニア男子5000m 第1位 志方文典 14分11秒58 日本ユース男子3000m 第3位 新庄翔太 8分31秒26</p> <p>〈第49回東播磨高等学校陸上競技選手権大会〉 男子1500m 第1位 志方文典 3分54秒14(大会新) 男子3000mSC 第1位 大中康平 9分21秒35 男子5000m 第1位 志方文典 14分29秒50 男子800m 第1位 富田祥平 1分58秒94</p> <p>〈第62回兵庫県高等学校陸上競技対校選手権大会〉 男子3000mSC 第2位 大中康平 9分11秒75 男子5000m 第2位 志方文典 14分13秒18(大会新)</p> <p>〈第62回全国高等学校陸上競技対校選手権大会近畿地区予選会〉 男子1500m 第2位 石若大武 3分51秒47 男子5000m 第1位 志方文典 14分25秒55</p> <p>男子トラックの部 第2位 39点</p> <p>〈第77回兵庫陸上競技選手権大会〉 男子少年B3000m 第1位 勝亦祐太 8分34秒14</p> <p>〈全国高等学校総合体育大会〉 男子3000mSC 第5位 大中康平 8分57秒64</p>

体 育 部	
陸上競技部	<p>〈第61回兵庫県高等学校ユース陸上競技対校選手権大会〉 2年男子800m 第1位 富田祥平 1分57秒55 1年男子1500m 第2位 勝亦祐太 4分04秒29 2年男子1500m 第1位 山田速人 3分57秒67 2年男子3000mSC 第1位 芝山智紀 9分28秒55 1年男子5000m 第1位 勝亦祐太 15分00秒86 2年男子5000m 第1位 新庄翔太 14分43秒27 女子1500m 第2位 翁田あかり 4分41秒11 女子3000m 第2位 翁田あかり 10分02秒67</p> <p>〈第18回姫路陸上競技選手権大会〉 女子3000m 第1位 翁田あかり 9分47秒53</p> <p>〈第42回近畿高等学校ユース陸上競技選手権大会〉 2年男子3000mSC 第1位 芝山智紀 9分11秒35 1年男子5000m 第1位 勝亦祐太 14分54秒58 2年男子5000m 第2位 新庄翔太 14分56秒30 1年女子1500m 第2位 翁田あかり 4分32秒86</p> <p>〈第62回東播磨高等学校総合体育大会〉 男子5000m 第2位 仁木偉士 15分15秒08</p> <p>〈第64回日本国民体育大会〉 男子少年B3000m 第6位 勝亦祐太 8分26秒45</p> <p>〈第17回神戸女子選抜長距離大会〉 全国高校男子5000m 第1位 富田祥平 14分34秒90</p> <p>〈第24回福岡国際クロスカンントリー〉 ジュニア女子4km 第2位 翁田あかり 13分40秒</p> <p>〈第64回兵庫県高等学校駅伝競走東播磨地区予選会〉 第1位 西脇工業高等学校 2時間06分38秒</p> <p>〈第26回兵庫県高等学校女子駅伝競走大会東播磨地区予選会〉 第3位 西脇工業高等学校 1時間17分08秒</p> <p>〈第64回兵庫県高等学校男子駅伝競走大会〉 第2位 西脇工業高等学校 2時間05分12秒</p> <p>〈第60回近畿高等学校駅伝競走大会〉 第2位 西脇工業高等学校 2時間03分54秒(大会タイ記録)</p> <p>〈第60回全国高校駅伝大会〉 第2位 西脇工業高等学校 2時間04分37秒</p> <p>〈第2回西脇多可新人駅伝大会〉 第2位 西脇工業高等学校 2時間08分09秒</p> <p>〈第34回中日浜名湖一週駅伝大会〉 第1位 西脇工業高等学校 2時間08分13秒</p> <p>〈第33回春の高校伊那駅伝競走大会〉 第1位 西脇工業高等学校 2時間10分27秒</p>

文 化 部	
囲碁将棋部	<p>〈第33回全国高校囲碁選手権兵庫大会〉 女子個人戦 第3位 高田真衣</p> <p>〈第33回全国囲碁選手権兵庫県予選大会〉 女子団体 優勝 高田真衣 多井真未 宮内詩織 男子団体 第4位 田正司舞也 岩井俊輔 津田直樹</p> <p>〈第33回全国高等学校総合文化祭囲碁部門〉 都道府県団体戦 第3位 高田真衣</p> <p>〈第33回兵庫県総合文化祭囲碁部門大会〉 女子個人 第3位 高田真衣</p> <p>〈第29回近畿高等学校総合文化祭囲碁部門〉 女子団体戦 第3位 西脇工業 女子個人A級戦 第2位 高田真衣 男子個人D級ハンディ戦 第3位 田正司舞也</p> <p>〈第4回全国高校囲碁選抜大会〉 女子個人9路盤線 第3位 高田真衣</p>
放 送 部	<p>〈第56回NHK杯全国高校放送コンテスト兵庫大会〉 "東播・淡路地区予選 アナウンス部門" 佳作 黒崎里江 佳作 楠田明穂</p> <p>〈第33回兵庫県総合文化祭放送文化部予選大会〉 アナウンス小部門 入選 黒崎里江 ディスクジョッキー小部門 佳作</p> <p>〈第10回校内放送マイクバトル〉 東放学園賞</p>
吹 奏 楽 部	<p>〈第56回兵庫県吹奏楽コンクール東播地区大会〉 高等学校S部門 金賞</p> <p>〈第37回アンサンブルコンテスト東播大会〉 打楽器5重奏の部 銀賞 金管8重奏の部 銀賞</p>
機 械 工 学 部	<p>〈第18回DREAM CUPソーラーカーレース鈴鹿2009〉 U-18 ENJOY CLASS 第6位ミツバ賞 西脇工業高校</p>

※平成22年度の最新情報は母校ホームページで!

進路指導部

昨年度に引き続き、経済情勢は大変厳しい状況にあります。回復の兆しが見えてきた企業もありますが、業績悪化などを理由に、新規卒者の採用を取りやめる企業も出ています。そうした中で、7月1日から平成22年度の求人受付が始まりました。

本校への求人受付状況も数年前と比べれば、かなり下回っているものの、昨年度と比較すれば、少し右肩上がりの傾向にあります。

9月27日付で企業数245社、求人数361名の求人を頂き、他校と比べて恵まれた環境にあります。

この要因は、①本校卒業生に対する期待と信頼の深さ、②本校と企業との継続的なつながり、③企業が年齢構成に空隙をつくりたくない、などがあげられます。

また進学についても、四大・短大・専門学校を含めて、各自が希望した学校に進学しております。ただ進路指導として頭が重いのには、多くの事業所から求人を取っながら、就職と進学の割合が6対4にあることです。

最近の主な就職先・進学先をあげておきますのでご覧ください。

【最近の主な就職先 (H17~H21)】

上野製薬・アクシスマテリアル・IDEC・アマダ・エスケー化研・キャタピラー・ジャパン・近畿工業・大平工業・東洋電機・阪神エレクトリック・関西電力・三菱重工・三菱電機・三菱自動車・川崎重工業・川崎造船・神戸製鋼所・ユニチカ・沖電気カスタムアドテック・塩野義製薬・ダイハツ工業・西日本旅客鉄道・富士コンピューター販売・フジパン・富士通周辺機・リコー・積水ハウス・エースコック・トッパンコミュニケーションプロダクツ・日立マクセル・サンウエーブ工業・日本ハム・古林紙工・マイクロンジャパン・がまかつ・オーナーぱり・小野ダスキン・関西ペイント・みのり農業協同組合・俊美社産業・一方社油脂工業・藤井電工・アライドマテリアル・稲坂歯車製作所・稲坂油圧機器・YKKAP・日本触媒・カネカ・ハリマ化成・きんでん・きんでんエンジニアリング・IST加美・三菱マテリアル・村元工作所・兵庫バルブ・光洋機械産業・日本ワキコ など

【最近の主な進学先 (H17~H21)】 理・工学系だけでなく福祉・経済・芸術・外国語など文系への進学も可能

《大学・短期大学》信州大学・岐阜大学・関西大学・同志社大学・立命館大学・早稲田大学・青山学院大学・流通科学大学・天理大学・大東文化大学・中央大学・東洋大学・明治大学・北里大学・金沢工業大学・福井工業大学・摂南大学・大阪経済大学・大阪工業大学・神戸芸術工科大学・神戸学院大学・関西外国語大学短期大学部・産業技術短期大学・兵庫大学短期大学部・関西福祉大学・追手門学院大学・関西国際大学・中央学院・日本体育大学・京都建築大学校・公立若狭高等看護学院など
《専門学校》神戸電子専門学校・大原簿記専門学校・関西美容専門学校・姫路福祉保育専門学校・播磨看護専門学校・トヨタ神戸自動車大学校・神戸医療福祉専門学校・西神看護専門学校 など

掲 示 板

NISHIWAKI TECHNICAL HIGH SCHOOL NEWS

同期会開催のご案内

今回の緑窓会会報は、平成23年10月に会報の発刊を予定しております。平成23年年末、平成24年年始、など同期会を予定している回生・クラスは、緑窓会会報に案内を出すことも出来ます。その回生・クラスだけに返信ハガキ等も封入することも可能ですので緑窓会事務局までご相談ください。

広告募集

緑窓会では、会報にご協賛いただける広告を募集しております。毎号約11,000部発行しています。次号の会報に広告掲載されたい方は平成23年7月末までに事務局にご一報ください。

全 面	¥80,000
1 / 2	¥40,000
1 / 4	¥20,000
1 / 8	¥10,000

事務局(学校内) TEL 0795-22-5506

住所変更のお願い

結婚・転居・転職等で住所・氏名・勤務先を変更された方は、同封のハガキにて事務局までお届け下さい。変更届のない場合は会報・同期会のご案内等が出来なくなることがあります。

また、会報が届いていない方は住所変更メンテナンスがなされていない可能性があります。卒業生のご友人等でそのような方がいらっしゃいましたら事務局までご連絡下さい。

E-mail nishiwaki-ths@hyogo-c.ed.jp

原稿募集

緑窓会会報は、さまざまな活動を掲載します。今後もいろいろな情報を掲載し、会員相互の情報交換の場にしていただきたいと思います。

そこで、会員の皆様から次のような原稿を募集いたします。

- ・同期会、クラス会、OB会の報告
- ・旅行記、修学旅行、入学式、高校時代の思い出
- ・卒業生のご活躍の方々、お店の紹介
- ・同期会等の開催告知 etc...

方法は、緑窓会事務局まで、郵送又はメールでお寄せ下さい。その際には、卒業年次(回)、クラス、住所、氏名(回生)、TELをお忘れないうようお願いいたします。また、写真等もお送りいただけますと幸いです。尚、紙面の都合上、掲載できない場合もございますので、ご了承下さい。

掲載希望の申し出は、7月末までに、原稿は8月末までをお願いします。

各種同窓会開催を応援します！

緑窓会では、各種同窓会開催を応援いたします。案内発送、開催費用の補助内容につきましては、下記をご覧ください。補助申請は、緑窓会事務局までご連絡ください。同窓会の開催後は、開催模様の文章(400~600字程度)と写真とともに同窓会事務局へご報告下さい。次号緑窓会報へ掲載させていただきます。申請内容：どういった同窓会か。(学年会、クラス会、部活動OB会etc...)開催日時、開催対象人数(事務局で確認することも可能です)、開催場所。

編 集

Editor's note

後 記

前号に活躍する同窓生の記事を書いて頂きましたが初めての事でなかなかうまくまとめられず苦戦しました。けれども会報に載った事で思いがけず声を掛けてもらう機会が増え皆様に読んでいただいている事に嬉しさも感じました。

今後もこの会報を通して情報交換や同窓会・OB会・クラス会などが多数行われますことを願っております。さらにその情報を事務局・学校宛に郵送・FAX・Eメール・HP等でお気軽にお寄せいただき会員相互の交換の場となればより楽しいものになると思います。皆様のご協力をお待ちしています。